După o luptă „mare" de 120 de minute şi după un joc specific de CUPA

VENUS a învins cu 3-1 (1-1) (1-1) (2-1) pe Juventus, eliminându-l din Cupa României

Roş-albaştrii au făcut o partidă eroică, dar două greşeli ale lui Endreffy le-au PIERDUT MATCHUL

— *„Uff! Cum mă mai doare capul.*

— *„Te cred, dragă. Ce, 120 minute de foot-ball e puţin?*

Cam aşa erau dialogurile între spectatori, eri la ieşirea de pe arena Venus. Şi aveau dreptate oamenii să se vaete. Dacă ar fi fost două partide de mare spectacol, mai treacă-meargă; dar să asişti la 2 matchuri ca acele de eri este imposibil să scapi fără dureri de cap.

In primul, Sp. Studenţesc-Victoria (de care ne ocupăm în altă parte a ziarului), ostilităţile au decurs fără nervozitate. Pe alocuri au fost faze mai vioaie sau spectaculoase, însă, în general, jocul n'a reuşit să antreneze „galeria" decât rareori.

Celălalt însă, Venus-Iuventus — care a revenit „negrilor" la scorul de 3—1 (1—1, 1—1) după prelungiri — a prilejuit un joc închis la maximum, strâns, nervos, dar cum de mult n'am mai văzut. Acţiunile, într'un asemenea joc, nu puteau decurge în mod normal, iar spectaculozitatea nu îşi avea locul. Balonul era fugărit cu o ardoare extraordinară, ceeace — în mod fatal — era numai în dauna spectacolului.

UN MATCH PASIONANT, INSA...

Ceeace a reuşit să facă acest match însă, a fost că a pasionat asistenţa aşa cum n'a reuşit niciun match până acum.

Din primul şi până în ultimul minut, spectatorii au urmărit desfăşurarea jocului cu o atenţie şi o pasiune neobicinuită, căci a fost o luptă curată, o luptă „mare".

Un adevărat joc de cupă, în care eforturile nu erau precupeţite şi în care fiecare echipă şi-a apărat şansele cu energie. Cu prea multă energie chiar. S'a jucat — repetăm — cu o ardoare deosebită, în special Juventus, care a furnizat un autentic joc de cupă, necedând decât în urma unor împrejurări nefericite pentru el.

VENUS SUB NIVELUL OBICINUIT

Venus s'a prezentat, ca şi în ultima partidă, sub nivelul obişnuit. Este departe de forma-i de zile bune. Are găuri în echipă şi eri s'a dovedit vulnerabilă. Noroc că Juventus a jucat mai mult în defensivă. Dar şi atâta timp cât s'a menţinut în atac — e vorba mai mult de prima repriză — a provocat derută în apărarea adversă, unde Albu şi Gorgorin erau nesiguri, iar Gain e mare lacună.

Atacul a scos şi el în evidenţă slăbiciunea lui Petea, care — orice s'ar spune — nu mai este ce-a fost odată. In plus, Humis — lovit — a trebuit să treacă extrem dreapta şi astfel a fost un simplu figurant.

In general, modul cum s'a comportat Venus n'a mulţumit. Poate că şi din cauza nervozităţii, dar lucru cert e că n'a plăcut.

IN 90 DE MINUTE JUVENTUS A FOST MAI BUN...

Juventus a surprins. Incontestabil. A jucat în special în primele 45 de minute foarte frumos, excelent. Atât în atac, cât şi în apărare. Dar mai ales în apărare unde Brandabura şi fundaşii au făcut minuni. Iar în atac a „lucrat" cu mult cap, organizând acţiuni şi spectaculoase şi periculoase.

BODOLA (Venus)

Nu exagerăm dacă spunem că în 90 de minute, Juventus a fost mai bun decât Venus.

S'a arătat superior teritorial şi în jocul de câmp.

In general, e lucru cert că a depăşit pe negrii, în timpul reglementar.

In plus, a ratat câteva ocazii ideale.

Autorul: Vulcănescu...

...DAR IN PRELUNGIRI NU PUTEA CAŞTIGA

Totuşi roş-albaştrii au pierdut. Dar în prelungiri, e adevărat. Şi alci meritau să piardă căci Venus a avut condiţie fizică suficientă pentru a-şi concretiza prin 2 goaluri, superioritatea teritorială.

In această parte a jocului, Juventus n'a contat decât prin apărare.

Ori, în aceste condiţiuni nu mai putea spera la victorie.

Iar apărarea, sleită de atâtea eforturi a trebuit să cedeze în faţa unui Venus din ce în ce mai insistent în atac.

O GREŞEALA A LUI ENDREFFY ŞI VENUS EGALEAZA

Venus se poate felicita cu această victorie, pentru că a câştigat un match foarte greu, într'un moment când nu era în plenitudinea mijloacelor sale.

A câştigat, dar a meritat d'abia în prelungiri. Până atunci nu arătase nimic în plus faţă de Juventus.

La un moment dat, impresia generală era că nici nu va egala.

A trebuit însă, să facă Endreffy o greşeală pentruca să egaleze.

Altfel nu credem că ar mai fi marcat.

Şi pentrucă am pomenit de Endreffy, vom insista puţin mai mult asupra lui.

In tot jocul a avut intervenţii de mare folos echipei, însă a comis o greşeală de neiertat în min. 41, când n'a reţinut o minge trimisă cu capul de Bodola. Balonul a revenit la „Dudus" şi acestuia i-a fost uşor s'o împingă în plasă.

Aşa a egalat Venus golul înscris de Oană în min. 20, când Iordăchescu a eşit prost din poartă.

Golul egalizator a avut efecte diferite: de „duş" rece pentru Juventus, şi de stimulent pentru Venus.

Cu toate acestea roş-albaştrii nu s'au pierdut şi au continuat să joace la fel. In repriza doua au încetinit aliura însă şi Venus, încet-încet, a ajuns să domine net ultimile 15 minute de joc. Fără folos însă, căci n'a putut marca goalul victorie.

DIN NOU ENDREFFY!

Au fost necesare deci prelungirile reglementare.

Jocul a decurs la fel ca şi înainte. Adică dur, nervos — poate mai nervos.

După cum se succedau acţiunile însă şi mai ales după modul cum se comporta apărarea juventistă, se părea că nici acum nu se va marca goalul victoriei.

Dar, în min. 103, Bodola trimite cu capul un balon spre poarta lui Endreffy. Acesta se pripeşte şi plonjează defectuos, căci nu poate reţine balonul şi Ploeşteanu — care a urmărit atent faza — a reluat puternic în goal.

Din nou Endreffy este vinovat şi Juventus îl poate mustra. Merită.

Si de acum înainte, Juventus

BRANDABURA (Juventus)

nu mai insistă, nu mai ambiţionează jocul.

Cartea a fost jucată şi matchul pierdut.

In aceste momente de dezorganizare în tabăra juventistă, Venus inscrie în min. 109 ultimul goal prin Petea. A fost o fază splendidă: Bodola a reluat „voliţe" formidabil, Endreffy a respins în picioarele lui Humis, care a trimis balonul pe sus lui Petea şi acesta l-a introdus cu capul în goal.

In restul timpului, nimic deosebit.

JUCATORII

La Venus vom remarca în mod deosebit pe Sfera, Ploeşteanu, Bodola şi Ene. Iordăchescu

ANDREI BARBULESCU

ne-a părut nesigur în „ieşiri". Albu, jucând mai calm, a reuşit să şteargă impresia primelor minute de joc, printr'o comportare bună. Gorgorin nu-i în formă bună. Gain, mereu aceeaşi problemă a echipei. Eri a fost cel mai slab. Bărbulescu destul de bun. Petea şi Humis şterşi

La Juventus, cel mai bun a fost Brandabura; poate că şi de pe teren. In ordine i-au urmat: Petrescu, Dragomirescu, Braun şi Cotruţă. De Endreffy am vorbit mai sus.

Din atac, foarte buni şi periculoşi au fost Oană şi Dunăreanu. Ceilalţi au jucat slab.

D. RUSSU GABRIEL...

...a arbitrat slab, cum nu l-am văzut niciodată. A avut decizii pe care nu le-am înţeles şi a penalizat de multe ori când în defavoarea Venusului, când în a Juventusului.

Hotărît, eri a fost în formă preastă.

— Petre GATU —

O fază urmărită cu atenţie de toţi spectatorii.

Venus a marcat primul goal Juventusului

După o zi de Cupă şi de campionat în Capitală şi provincie

Prima Duminică de serioasă activitate.

Optimile de finală ale Cupei României, s'au disputat cu acea ardoare specială acestei competiţiuni.

La Bucureşti Venus a eliminat Juventusul, după prelungirile reglementare, cu un scor muncit şi meritat.

Duritatea imprimată jocului de către roş-albaştrii, a dăunat spectacolului, dar a scos în evidenţă găurile pe care Venus-ul trebue neapărat să le acopere.

Negrii nu mai au acel dinamism covârşitor şi entuziasmant. Desfăşoară acum un joc de tehnică şi de inutile subtilităţi, conceput după o formulă care nu convine de loc temperamentelor jucătorilor venuşişti.

Juventus s'a apărat îndârjit şi a fost agresiv ca un bulldog. Desbărati de năravul jocului periculos, roş-albaştrii rămân redutabili adversari.

Sp. Studenţesc a dispus de Victoria (Constanţa) cu 4-0. Cei care, induşi în eroare de faima constănţenilor, se aşteptau la o partidă a fault-urilor, au rămas dezluzionaţi de jocul perfect „fair" al celor două echipe.

La Petroşani, Mica (Brad) care încercase să oprească cursul Jiului, n'a fost nici pe departe buturuga mică din proverbul înţelept. S'a răsturnat în 6 goaluri, iar Jiul a rămas cristalin şi pur, să infrunte alte stăvilare mai s[illegible]oase.

Franco-Româna a vizitat Timişoara şi a cedat Chinezului cu 3—1. Precum se vede ospitalitatea nu obligă întotdeauna...

La Baia-Mare, roş-albii Phoenixului, n'au isbutit să îi răzbească pe roş-negrii C. A. M. T.-ului.

Distrugând o veche legendă, Phoenix-ul n'a isbutit să învingă nici o dată, după ce partida s'a consumat în cenuşe şi două prelungiri, au fost puse de regulament la dispoziţia mira[illegible]colului.

O surpriză. La Oradia, Victoria a învins C. A. O. cu 2—1.

După înfrângerea suferită din partea Amefei, performanţa băieţilor dela Cluj, apare şi mai categorică.

Partidele de campionat, disputate între exaltaţii Cupei, s'au soldat cu rezultate aşteptate.

Ripensia a învins pe Dragoş-Vodă la Cernăuţi cu 3—1 şi a luat conducerea ostilităţilor divizionare.

Venus, fostul leader s'a retras în opoziţia conspiratoare a restului de clasament şi plănuieşte acolo o revoluţie.

E ciudată promovarea Ripensiei, care are două înfrângeri faţă de negri care au numai una. Socoteala se face însă pe victorii şi Ripensia are una în plus.

Gloria a terminat cu A. C. F. R. printr'un ucigător bombardament al porţei adverse. Scorul 5—1, redă în mod fidel ravagiile provocate în cartierul goal-average-ului braşovenilor. Aceştia nu se desmint: au mai pierdut un match pe teren propriu.

La Lugoj, Vulturii şi-au luat sborul spre cerul isbândei, săltând cu uşurinţă în piscul 8 al clasamentului.

Cei „11" dela Crişana, au rămas să le ocupe cuibul de la locul 9 şi să aştepte — galbeni — o soartă mai clementă.

Ştefan Mengoni

Faţă de joc la poarta Victoriei: Maci respinge sigur cu capul. In fotografie se mai văd: Alfons (Victoria), Ştefănescu, Titi Dumitrescu şi Gică Popescu (Sportul Studenţesc).

Mai calm şi în condiţie fizică superioară

Sp. Studenţesc a dispus de Victoria mult mai uşor de cât era de aşteptat cu 4—0 (2—0)

Teren Venus.
8000 spectatori.
Au marcat: Marinescu (min. 1 şi 82), Gică Popescu (min. 41), Titi Dumitrescu (min. 68).
Arbitrajul d-lui E. Kroner bun.

Formaţiile:

Sp. Studenţesc: Constantinescu, Duce, Bădulescu, Take Dumitrescu, Drăgan, Mitan, Voicu, Titi Dumitrescu, Marinescu, Ştefănescu, Gică Popescu.

Victoria: Alfons, Ion Ion, Marinescu, Maci, Actis, Bricenco, Demetrian, Bodea, Sekely, Ferenţ şi Sava.

TITI DUMITRESCU

In deschidere la partida Venus-Juventus, Sp. Studen-

TACHE DUMITRESCU

ţesc s'a întâlnit cu Victoria din Constanţa pentru „Cupa României".

După cum era de aştepat, au câştigat „universitarii" cari s'au prezentat mult mai bine ca în ultimele două partide. Au învins fără a se întrebuinţa la maximum o echipă care numai în prima parte a jocului a fost periculoasă.

Victoria după ce a primit un punct chiar în primul minut, nu s'a descurajat şi a început să domine lăsând impresia că în curând va egala. Sportul, jucând calm şi precis nu a permis acest lucru şi spre sfârşitul primei reprize a mai marcat un punct, spulberând orice speranţe „oaspeţilor".

Toate liniile studenţilor au funcţionat bine; cel mai mult a muncit apărarea care pusă în situaţii dificile s'a descurcat cum nu se putea mai bine. Inaintarea a fost mult mai decisă ca altă dată şi rezultatul s'a văzut. Scorul putea fi mai ridicat dacă insistă mai mult şi dacă un portar excelent, Alfons nu se opunea.

Constănţenii nu au jucat rău; din contră, în prima repriză au luptat mult să schimbe rezultatul, însă înaintarea a fost exasperat de ineficace. Şi ne surprinde acest lucru căci ultimele partide le-au câştigat la scor.

Linia de mijloc nu a ţinut piept adversarilor decât 45 de minute, apoi a slăbit lăsându-se dominată; apărarea imediată cam dezordonată.

SP. STUDENTESC DESCHIDE SCORUL

Chiar în primul minut Marinescu deschide pe Gică Popescu; acesta centrează şi Titi Dumitrescu reia dela 6 metri.

Alfons însă, printr'un reflex, respinge balonul

Lovitura de colţ e executată impecabil de Gică Popescu şi Marinescu trimete mingea cu capul în plasă. 1—0 pentru Sp. Studenţesc.

Victoria nu pare descurajată şi începe să organizeze atacuri bine susţinute de linia de mijloc.

In minutul patru, Szekely deschide frumos pe Sava, acesta după o cursă frumoasă trage afară. Un minut mai târziu, o nouă fază la poarta „universitarilor" şi acelaş Szekely trage cu capul însă Constantinescu atent, apără precis.

Jocul se mută la centru pentru câtva timp. In minutul 9 Victoria obţine prima lovitură de colţ — bătută de Demetrian, mingea e degajată de Mitan.

Două minute mai târziu, Victoria obţine o nouă lovitură de colţ acordată de Drăgan — de rândul acesta bate Sava şi tot Drăgan e acela care degajează la Voicu care nu îşi ţine locul, astfel că mingea iese afară.

Jocul începe să devină anost, fără faze interesante. Victoria luptă d'sperat, dar nu poate modifica rezultatul. E şi explicabil căci constănţenii sau nu trag la poartă sau când trag loviturile nu-şi găsesc ţinta. Cel mai periculos atacant al „constănţenilor" e Sava, dar centrările lui nu sunt utilizate.

In minutul 24 o fază interesantă — Marinescu trece de Ion Ion şi Marinescu — chiar şi de Alfons, dar balonul ajunge în tribună.

Apoi o lovitură de colţ, bătută prost de Voicu, e succedată de una bătută la poarta cealaltă de Demetrian, cu acelaş rezultat.

In minutul 41 Marinescu deschide frumos pe Gică Popescu — acesta păcăleşte fundaşii şi dela 5 metri înscrie imparabil în colţul drept: 2—0 pentru Sp. Studenţesc.

In minutul 68 Popescu centrează, Marinescu atinge uşor balonul cu capul şi Titi Dumitrescu printr'o lovitură puternică inscrie. 3—0 pentru Sp. Studenţesc.

Reacţiunea Victoriei, este slabă — era şi inutil să mai insiste.

Marinescu (Sp. Studenţesc) şi portarul Alfons (Victoria) sar la minge. Ştefănescu (Sp. St.) urmăreşte atent

De acum înainte „Universitarii" sunt stăpâni pe situaţie şi fac ce vor.

Repriza întâia se termină la poarta oaspeţilor.

Partea a doua a jocului are altă înfăţişare. Echipa care

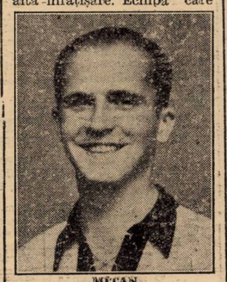

MITAN

domină nu mai este Victoria ci Sportul. Cauza: linia de mijloc Maci, Actis, Boicenco s'a stins; a dat tot ce a putut în primele 45 de minute.

Fundaşii şi portarul luptă din greu să stăvilească atacurile înaintaşilor alb-negri.

In minutul 82 Marinescu marchează din nou pecetluind scorul final.

Constantinescu a apărat bine tot ce i s'a tras.

Duce şi Bădulescu la fel buni. Au muncit mult mai ales în prima repriză.

Din linia de mijloc s'a detaşat Mitran urmat de Dragan şi Take Dumitrescu.

Inaintarea a avut cei mai buni oameni în Gică Popescu şi Marinescu. Titi Dumitrescu a fost foarte slab în prima repriză revenindu-şi în a doua.

Dela Victoria s'au remarcat Alfons, Ion Ion, Sava şi Boicenco.

D. Emil Kroner a condus bine.

— Al. Popescu —

Şedinţa de aseară a Comisiei Cupei României

Aseară la orele 8, comisia Cupei României, în completul d-lor Popa, Sergiu Peirovici şi av. Rosenfeld a ţinut o şedinţă.

S'au luat în discuţiune rezultatele obţinute în jocurile de azi, după care comisia în unanimitate, a hotărât următoarele:

1. Jocul C.A.M.T.—Phoenix (terminat nedecis (1—1) după prelungirile reglementare să se rejoace Miercuri 30 III, ora 16 la Timişoara pe terenul C.A.M.T.

Dacă C.C.N-eul le acordă până azi Luni ora 11 a. m. data de 17 Aprilie 1939, pentru rejucarea matchului, partida se va disputa la 17 Aprilie ora 11 a. m. la Timişoara.

Poenix nu este programat la această dată, urmând ca C.C.N-eul să programeze C.A.M.T.-ul în cadrul Diviziei naţionale B.

2. Matchul se va juca în prezenţa delegatului federal Fierăreanu.

Se va telegrafia imediat, decizia luată atât la Timişoara, cât şi la Baia-Mare.